



PORTIFÓLIO RESUMIDO

Brasília (DF), março de 2021.

A FUNDAÇÃO PRÓ-NATUREZA (Funatura)

Criada em 1986, a Funatura é uma das organizações da sociedade civil (OSC) de caráter socioambiental mais tradicionais que atuam no país. Ao longo de sua existência, já executou e executa diversos projetos em parceria com outras OSCs, com órgãos de governo, com agências internacionais e com o setor privado em várias partes do Brasil.

Em 1997, foi declarada pela Presidência da República entidade de utilidade pública federal através de decreto publicado no Diário Oficial em 22 de maio.

As principais ações desenvolvidas estão focadas no Bioma Cerrado e são relacionadas com a conservação, o uso sustentável da biodiversidade, a recuperação de áreas degradadas e a valorização das tradições culturais dos seus povos. O desenvolvimento das ações é baseado em metodologias participativas e com gestão integrada.

Desenvolve ações e projetos voltados para a educação ambiental e capacitações para finalidades específicas, como a coleta e beneficiamento de frutos do cerrado, turismo ecocultural, dentre outros.

Entre os anos de 2008/2015, a Funatura recuperou áreas degradadas na bacia hidrográfica do rio São Bartolomeu, em Brasília, com apoio da Fundação Banco do Brasil (FBB) e parcerias diversas, dentre as quais destaca-se o Instituto Federal de Brasília (IFB), onde foi construído um viveiro com capacidade para a produção de 120 mil mudas/ano. Junto com mais duas organizações - Ipoema e Rede Terra - foram produzidas um milhão de mudas de espécies nativas do Cerrado e colocados 500 hectares de áreas em processo de restauração/recuperação.

Possui larga experiência na execução de projetos com organismos internacionais, como o que foi desenvolvido com o Fundo Global para o Meio Ambiente (GEF) que tinha como Agência executora o Programa das Nações Unidas para o Desenvolvimento (PNUD). Com apoio desse programa, a Funatura propiciou o reconhecimento e a implementação de sete Reservas Particulares do Patrimônio Natural (RPPNs) no entorno do Parque Nacional da Chapada dos Veadeiros, em Goiás, e do Grande Sertão Veredas, na região noroeste de Minas Gerais.

Apoiada pelo Fundo Nacional do Meio Ambiente, executou o projeto Mosaico de Unidades de Conservação Sertão Veredas-Peruaçu, em parceria com entidades que atuam no noroeste de Minas Gerais. O Mosaico SVP se destaca por sua atuação em rede. A região de abrangência envolve 28 municípios localizados no noroeste de Minas Gerais, nordeste de Goiás e sudoeste da Bahia e promove ações de valorização do uso de produtos da biodiversidade do Cerrado com a implementação do Plano de Desenvolvimento Territorial de Base Conservacionista (DTBC). Recentemente, com apoio do Fundo de Parceria para Ecossistemas Críticos (CEPF) e a Conservação Internacional (CI), realizou a revisão e atualização do Plano de DTBC e a elaboração do zoneamento socioambiental do território.

Entre 2015 e 2018, com recursos oriundos do *Department of Environment, Food and Rural Affairs-Defra* do Reino Unido, administrados pelo Banco Mundial, a Funatura atuou como agência implementadora do projeto de Apoio às Estratégias Nacionais de Redução do Desmatamento e dos Incêndios Florestais no Cerrado Brasileiro, em parceria com o Ministério do Meio Ambiente (MMA), o Serviço Florestal Brasileiro e o Instituto Chico Mendes de Conservação da Biodiversidade (ICMBio). O projeto objetivou apoiar a inscrição no Cadastro Ambiental Rural de agricultores familiares com áreas até quatro módulos fiscais, no bioma Cerrado dos estados do Maranhão e de Tocantins, e o apoio à infraestrutura de prevenção e combate a incêndios em três unidades de conservação do Cerrado (PN Serra da Canastra, PN Chapada das Mesas e Refúgio de Vida Silvestre Veredas do Oeste Baiano).

Atualmente, por meio de Acordo de Doação (*Grant Agreement*) firmado com o Banco, está executando o Projeto FIP Coordenação, sob a supervisão técnica do MMA. Os objetivos do projeto são: a) Monitoramento, avaliação e comunicação interna entre os *stakeholders* e os projetos componentes do FIP (Programa de Investimento Florestal) no Brasil; b) Avaliação de possíveis interfaces com outros

projetos atuantes no bioma Cerrado, com o intuito de atingir maior eficácia e efetividade na implementação de tais projetos.

A Funatura assinou um acordo de subvenção com a *Conservation International* (CI) para a execução do Projeto Reservas Privadas no Cerrado, iniciado em outubro de 2019 e com previsão de encerramento das atividades em junho de 2021. O objetivo do projeto é promover a conservação dos ecossistemas e recursos naturais por meio do incentivo à criação de RPPNs em um dos biomas mais ameaçados do Brasil e do mundo.

O projeto Reservas Privadas no Cerrado trabalha na organização de um banco de dados em que estão contabilizadas 77 áreas com interesse dos proprietários e o potencial de criação de novas RPPNs. A soma dessas áreas é de 27 mil hectares. No momento, em fase de criação existem 34 áreas dentro do conjunto das 77 áreas potenciais, que correspondem a 7 mil hectares. O projeto tem apresentado relevante capacidade em contribuir com a ampliação de áreas protegidas no Cerrado.

Em março de 2021, a Funatura é responsável pela elaboração de Planos de Manejo em três unidades de conservação estaduais na Bahia: Monumento Natural Cânions do Subaé (MNCS), Parque Estadual da Serra dos Montes Altos (PESMA) e do Monumento Natural da Serra dos Montes Altos (RVSSMA), por meio do Termo de Parceria para Cumprimento da Compensação Ambiental (TCCA) nº 003/2019 e nº 004/2019, entre o estado da Bahia, na figura da Secretaria do Meio Ambiente (SEMA), e a Enel Green Power Cristal Eólica S.A., com interveniência do Instituto do Meio Ambiente e Recursos Hídricos (INEMA).

MISSÃO E OBJETIVOS

A Funatura tem por missão defender o meio ambiente no Brasil, com ênfase na manutenção da diversidade biológica e na melhoria da qualidade de vida da população, contribuindo para o uso sustentável dos recursos naturais em todos os biomas do País, de modo geral, e nos biomas Cerrado e Pantanal, em particular.

Para cumprir a sua missão, a Funatura tem por finalidade promover, participar e estimular:

- a) estudos e pesquisas sobre os recursos naturais e seu manejo adequado;
- b) pesquisas e ações visando garantir a sobrevivência das espécies raras, endêmicas, em perigo ou ameaçadas de extinção, da flora e da fauna silvestre;
- c) a criação e o estabelecimento de unidades de conservação e outras áreas protegidas;
- d) a conscientização da sociedade a respeito da conservação da natureza e da preservação quando for o caso;
- e) a promoção da formação e capacitação de atores sociais, em especial, pequenos produtores rurais, comunidades urbanas, populações locais, quilombolas, indígenas, técnicos de organizações não governamentais, dentre outros, para a conservação e o uso sustentável dos recursos naturais;
- f) a promoção e o incentivo ao turismo ecológico, cultural e educativo por meio da visitação, recreação e interpretação ambiental, em contato com a natureza;
- g) a ação das entidades públicas e privadas com atribuições ou finalidades relacionadas com a conservação do meio ambiente, e apoiá-las para que adotem medidas e práticas adequadas ao uso racional e sustentável dos recursos naturais;
- h) o intercâmbio com entidades ambientalistas e científicas, nacionais e internacionais, bem como o desenvolvimento de iniciativas congêneres;
- i) a divulgação de técnicas conservacionistas, métodos de produção e formas de aproveitamento fundamentadas no manejo equilibrado dos recursos naturais em sítios ecológicos de relevância cultural;

- j) a realização de estudos de impacto ambiental decorrente das atividades antrópicas, de modo a prevenir a degradação ambiental em todas as suas manifestações;
- k) a educação do público para a correta utilização dos recursos naturais e a proteção do meio ambiente, dedicando especial atenção às comunidades carentes, sem qualquer forma de discriminação de cor, raça, condição social, gênero, credo político e/ou religioso;
- l) ações de saúde e assistência social junto a comunidades localizadas em áreas de influência de unidades de conservação;
- m) atuação na área cultural e artística, por meio da promoção de encontros, festivais, seminários, cursos e oficinas, visando à difusão cultural nos seus mais diversos aspectos com enfoque na interdependência entre meio ambiente e cultura;
- n) assistência técnica e extensão rural a agricultores familiares, comunidades tradicionais, quilombolas e indígenas que vivem em áreas de influência de unidades de conservação e mosaicos de áreas protegidas, identificando e divulgando práticas sustentáveis de produção, como agricultura orgânica, agroflorestas, agroextrativismo, integração lavoura-pecuária, dentre outras, visando auxiliar na proteção e preservação das referidas unidades de conservação e outras áreas legalmente protegidas.

A ESTRUTURA

Conselho de Curadores

A Funatura atua de acordo com as decisões tomadas pelo Conselho de Curadores, órgão deliberativo composto por treze integrantes, pessoas de ilibada reputação e reconhecida competência no campo da conservação dos recursos naturais e do meio ambiente, nomeados pelo próprio Conselho, para mandatos de três anos, com a possibilidade de recondução.

Atribuições do Conselho:

- a) definir a missão e a finalidade da Funatura, fixando e orientando a estratégia geral e o desdobramento das atividades da organização, visando ao seu contínuo aprimoramento;
- b) estabelecer as diretrizes administrativas e aprovação das normas e procedimentos internos da Funatura propostos pela Diretoria, bem como a organização e as atribuições da Estrutura Executiva, e o respectivo plano de cargos e salários.

Conselheiros no mandato 2020-2023:

Bráulio Ferreira de Souza Dias; Lídio Coradin; Maria Beatriz Maury de Carvalho; Aldenir Chaves Paraguassú; Nikolaus Hubertus Josef Maria Von Behr; João Carlos de Souza Carvalho; Ricardo do Monte Rosa; Ricardo Bonfim Machado; Ludmila Aguiar; Jader Soares Marinho Filho; Maria Tereza Jorge Pádua; Marco Aurélio Pavarino; Fernando Henrique de Souza.

Presidentes de Honra: Maria Tereza Jorge Pádua e Henrique Brandão Cavalcanti (*in memoriam*)

Membros Honorários: Carlos Alberto Xavier, Cleber J. Rodrigues Alho e Estanislau Monteiro de Oliveira.

Conselho Fiscal

O Conselho Fiscal da Funatura é formado por três representante titulares e três suplentes. Atualmente, são membros titulares: Fernando Antônio Thomé Andrade, José Cláudio de Lima Lopes e Paulo Freitas Maciel.

Diretoria

A Diretoria Executiva da Funatura é composta de três diretores, sendo um deles o Presidente e os demais 1º e 2º Vice-presidentes, nomeados pelo Conselho de Curadores dentre seus pares para um mandato de três anos, podendo ser renovado e substituíveis por deliberação do Conselho.

À Diretoria cabe cumprir e fazer cumprir o Estatuto, o Regimento Interno, as normas, deliberações e atividades aprovadas pelo Conselho de Curadores.

Composição atual: Bráulio Ferreira de Souza Dias (diretor presidente), Lídio Coradin Diretor (1º vice-presidente) e Maria Beatriz Maury de Carvalho (2º vice-presidente).

Estrutura Executiva

É composta por um corpo técnico e administrativo constituído por uma equipe multidisciplinar com larga experiência. São funções da Estrutura Executiva o cumprimento da missão e da finalidade da Funatura e a realização das atividades definidas pela Diretoria.

Superintendente-Executivo: Pedro Bruzzi Lion - Engenheiro Florestal

Coordenador Administrativo/Financeiro: Paulo Henrique de Souza

Assessoria de Comunicação: Letícia Verdi - Jornalista

Corpo Técnico de Consultores

Antônio Tadeu Corrêa Veiga – Geólogo; Cesar Victor do Espírito Santo - Engenheiro Florestal; Cristiano de Carvalho - Biólogo; Daya Maciel Rodrigues da Hora - Administrativo/Financeiro; Ernane Faria - Engenheiro Florestal; Fábio Maffei - Biólogo; Fernanda Maciel - Agrônoma; Fernando Lima - Engenheiro Florestal; Flávio Ubaid - Biólogo; Joaquim Araujo - Geógrafo; José Luciano de Souza - Pedagogo; Laercio Machado - Administrador; Lucas Aguiar Carrara de Melo - Biólogo; Luciene de Paula Faria - Bióloga; Mara Cristina Moscoso - Geógrafa; Marcos Pinheiro - Zootecnista; Matheus Martins - Engenheiro Florestal; Moisés Guimarães - Biólogo; Paulo de Tarso Zuquim Antas - Biólogo; Ricardo Haidar - Engenheiro Florestal; Rodolfo Portela - Gestor Ambiental; Saulo Lima - Biólogo; Yuri Salmons - Geógrafo

Organograma

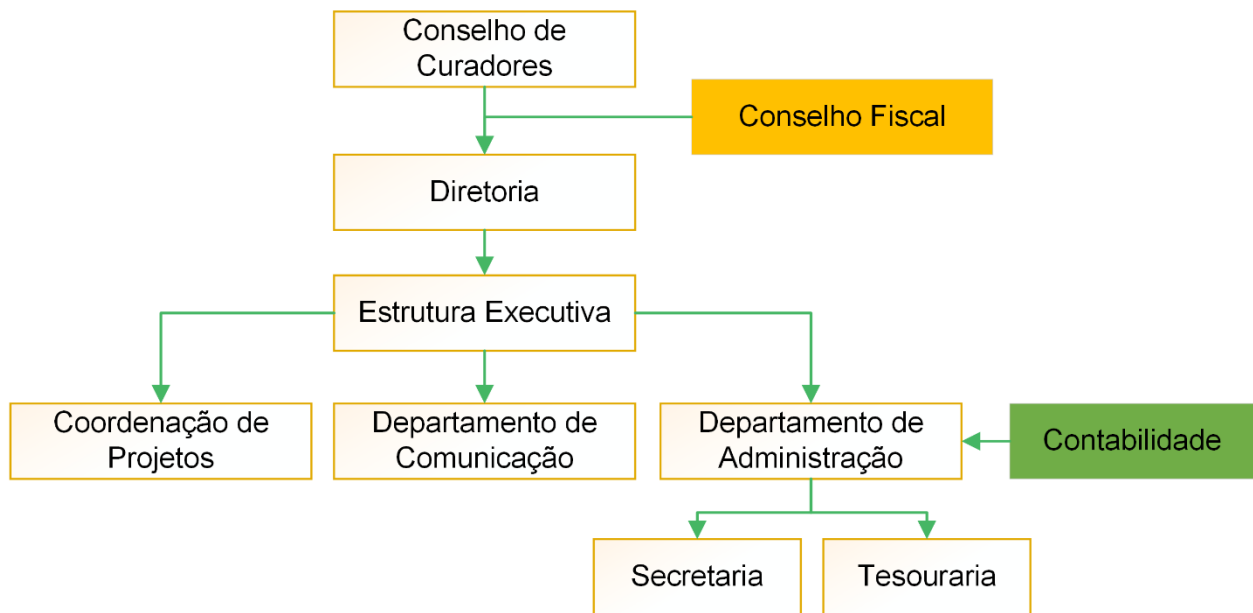

Estrutura física

- Sede: CLN 107, Bloco B, Salas 201/7, Brasília-DF, CEP-70743-520 Fone: 61-32745449
- Sede alugada composta por quatro salas comerciais totalmente mobiliadas e equipadas, incluindo uma sala de reuniões e biblioteca especializada em meio ambiente;
- Chapada Gaúcha (MG): casa para técnicos, com cerca de 120 m2, escritório equipado e um veículo Fiat Uno.

Contatos

Superintendência Executiva

Pedro Bruzzi Lion – Telefone: (61) 3274-5449 (61) 984418055 e email: funatura@funatura.org.br e pedro@funatura.org.br

Portal da Funatura: www.funatura.org.br

Acesso ao Estatuto: <https://www.funatura.org.br/index.php/estatuto>

Acesso ao Portifólio completo: <https://www.funatura.org.br/index.php/projetos>

PROJETOS EXECUTADOS

A. PROJETOS DE CRIAÇÃO, IMPLANTAÇÃO E IMPLEMENTAÇÃO DE ÁREAS PROTEGIDAS

- Projeto Reservas Privadas no Cerrado - *Conservation International* (CI)
- Santuário RPPN Flor das Águas – Pirenópolis – GO
- Implementação da Reserva Biológica do Atol das Rocas – IBAMA
- Implantação Santuário de Vida Silvestre de Forquilha, RJ – FNMA
- Apoio à Criação e Implementação de RPPNs na Chapada dos Veadeiros – WWF
- Implementação do Santuário de Vida Silvestre do Morro do Cabeludo, GO – Boticário
- Apoio ao Parque Nacional Grande Sertão Veredas - The Nature Conservancy – TNC
- Conscientização Ambiental no Parque Nacional Grande Sertão Veredas – WWF
- Programa de Santuários de Vida Silvestre na Região dos Cerrados – BID
- Implementação do Santuário de Vida Silvestre Flor das Águas – Pirenópolis/GO – Ford
- Proteção contra Incêndios no Parque Nacional Grande Sertão Veredas – Emb. do Japão
- Implementação do Plano de Desenvolvimento Sustentável do Entorno do P. Nacional Grande Sertão Veredas / MMA/ CNPq/PROBIO/BIRD
- Implementação de RPPNs no Cerrado Brasileiro – GEF/PNUD
- Criação de Unidades Conservação no Cerrado - Conservação Internacional / Brasil
- Implementação do Santuário de Vida Silvestre do Riacho Fundo, DF – PNMA/IBAMA
- Implementação do Parque Nacional Grande Sertão Veredas - TNC / Conversão da Dívida Externa para Fins Ambientais Fase I
- Conservação da Biodiversidade com Turismo Ecológico – Flor das Águas – Pirenópolis – GO – PPPEcos
- Projeto Mosaico Sertão Veredas – Peruaçu – FNMA
- Prevenção e Combate aos incêndios no PN Grande Sertão Veredas – COELBA
- Projeto Grande Sertão Veredas – Funbio / TFCA
- Gestão Integrada do Mosaico Sertão Veredas - Peruaçu – IEF/MG
- Apoio ao PN Serra da Canastra, PN Chapada das Mesas e Refúgio de Vida Silvestre Veredas do Oeste Baiano em estrutura de prevenção e combate a incêndios florestais – DEFRA/Banco Mundial/MMA/ ICMBio.

A1. Planos de manejo elaborados

Unidades de Conservação Federais

- Parque Nacional Marinho dos Abrolhos-BA
- Parque Nacional de Fernando de Noronha-PE
- Parque Nacional de Brasília-DF
- Parque Nacional Grande Sertão Veredas-MG

Unidades de Conservação Estaduais

- ARIE Santuário de Vida Silvestre Riacho Fundo – DF
- Estação Ecológica Estadual Wenceslau Guimarães – BA
- Parque Estadual da Serra das Araras – MG
- Monumento Natural Cânions do Subaé – BA
- Parque Estadual da Serra dos Montes Altos – BA
- Monumento Natural da Serra dos Montes Altos - BA

Reservas Particulares

- Fazenda Praia do Forte – Paria do Forte – BA

	<ul style="list-style-type: none"> ▪ RPPN Santuário de Vida Silvestre Vagafogo – Pirenópolis-GO ▪ Santuário de Vida Silvestre Morro Cabeludo – Cocalzinho-GO ▪ RPPN Estância Ecológica Sesc Pantanal – Barão de Melgaço – MT ▪ RPPN Mata Funda – Alto Paraíso – GO ▪ RPPN Flor das Águas – Pirenópolis – GO ▪ RPPN Santuário de Vida Silvestre Pousada das Araras – Serranópolis-GO ▪ Santuário de Vida Silvestre Volta da Serra – Alto Paraíso – GO ▪ RPPN Cachoeira das Pedras Bonitas – Colinas do Sul – GO ▪ RPPN Vale das Araras - Cavalcante – GO ▪ RPPN Soluar – Cavalcante – GO ▪ RPPN Veredas do Pacari – Arinos – MG ▪ RPPN Arara Vermelha – Arinos - MG
<p>A2. Unidades de Conservação com Infraestrutura implantada com apoio da Funatura</p>	<ul style="list-style-type: none"> ▪ Parque Nacional Grande Sertão Veredas – MG/BA ▪ ARIE Santuário de Vida Silvestre Riacho Fundo-DF ▪ RPPN Santuário de Vida Silvestre Vagafogo – Pirenópolis-GO ▪ Santuário de Vida Silvestre de Forquilha-RJ ▪ Santuário de Vida Silvestre do Morro do Cabeludo-GO ▪ RPPN Mata Funda – Alto Paraíso-GO ▪ Santuário de Vida Silvestre Volta da Serra – Alto Paraíso-GO ▪ RPPN Flor das Águas – Pirenópolis-GO ▪ RPPN Santuário de Vida Silvestre Pousada das Araras – Serranópolis-GO ▪ RPPN Cachoeira das Pedras Bonitas – Colinas do Sul-GO ▪ RPPN Vale das Araras – Cavalcante-GO ▪ RPPN Soluar – Cavalcante-GO ▪ RPPN Veredas do Pacari – Arinos-MG ▪ RPPN Arara Vermelha – Arinos-MG

B. PROJETOS PARA ELABORAÇÃO DE ESTUDOS, DIAGNÓSTICOS, PROGRAMAS, PLANOS E PROJETOS

- Abastecimento de Água no PA São Francisco – CODEVASF
- Alternativas ao Desenvolvimento dos Cerrados - Fundação Konrad Adenauer
- Apoio à Cooperativa Sertão Veredas
- Aproveitamento Sustentável do baru em Pirenópolis
- Assistência técnica para a exploração sustentável de produtos do cerrado na região do entorno do Parque Nacional Grande Sertão Veredas, com foco em pequi, buriti (fruto e palha), fava-danta, coquinho-azedo (fruto e palha), cagaita, cajuzinho-do-cerrado, dentre outros
- Caminhos da Missão Crulls – Brasiliatur
- Capacitação no PA São Francisco – MDA / CAIXA
- Conscientização Ambiental e Elaboração Vídeo Parque Nac. Grande Sertão Veredas -IEF-MG
- Consulta para a América do Sul para a Biodiversidade – WRI
- Consumo Sustentável no DF – Embaixada Britânica / Universidade de Oxford / UNB
- Custos de Implantação de Unidades de Conservação na Amazônia Legal – PNUD
- Diagnóstico e Avaliação do Setor Florestal Brasileiro – ITTO
- Diretrizes Ambientais para a Conservação e Recuperação das Obras do Setor Elétrico – Eletrobrás
- Elaboração de Documentos Referentes ao Tema Recursos Naturais para Subsidiar a Formulação da AGENDA 21 BRASILEIRA (Funatura – TC/BR) – MMA / PNUD
- Estudo para criação de UCs de Proteção Integral em Goiás – SEMARH/GO – BIRD

- Estudos Comparativos de Biodiversidade Cerrado/Reflorestamentos, Correntina-BA – Floryl
- Estudos de Áreas para Santuários de Vida Silvestres no Espírito Santo - Conservat. International
- Estudos Implantação Santuários Vida Silvestre-Nazaré Paulista, SP-Conservation International
- Estudos para criação de unidades de conservação no Cerrado – MMA/PNUD
- Estudos para criação de unidades de conservação no Pantanal – MMA/PNUD
- Frutos do Cerrado no Vale do Rio Urucuia - SEBRAE/MG
- INRC Fase 3 – Documentação-Musicalidade Tradicional do PA São Francisco - IPHAN
- INRC Fase II - Musicalidade Tradicional do Assentamento São Francisco – IPHAN
- Inventário do Patrimônio Imaterial do PA São Francisco – INRC Fase I - (IPHAN)
- Inventário Florestal em Múltiplo Estágio na Floresta Nacional de Tapajós, PA – ITTO
- Mandiocultura em dois Assentamentos do Vale do Urucuia – SEBRAE-MG
- Mandiocultura no Vale do Urucuia – SEBRAE-MG
- Plano de Desenvolvimento Sustentável do Assentamento São Francisco;
- Plano de Desenvolvimento Sustentável do Entorno do P. Nacional Grande Sertão Veredas / MMA/CNPq/PROBIO/BIRD
- Plano de Desenvolvimento Sustentável do Entorno do Parque Nacional Grande Sertão Veredas, com foco no extrativismo sustentável de produtos do cerrado, no turismo Ecocultural e na agricultura orgânica;
- Plano de Desenvolvimento Territorial de Base Conservacionista do Mosaico Sertão Veredas – Peruaçu, com foco no extrativismo sustentável de produtos do cerrado, no turismo Ecocultural e na gestão integrada das áreas protegidas;
- Projeto Mosaico Sertão Veredas – Peruaçu / Revisão/Atualização do Plano de DTBC – CEPF/CI.
- Plano de Gestão do Corredor Central da Mata Atlântica (TC/BR-GOPA-FUNATURA) – MMA/BIRD
- Potencialidade do Cerrado e Saúde: Uma Proposta de Conscientização – TNC
- Produtos Florestais Não Madeiráveis – ITTO
- Programa de Educação Ambiental no Parque Estadual Carlos Botelho, SP – WWF
- Programa de Educação Ambiental no Zoológico de Sorocaba, SP – WWF
- Proposta de Criação de Unidades Conservação Cerrado da Bahia e de Minas Gerais – SEMA
- Proposta de criação do Santuário de Vida Silvestre do Riacho Fundo – SEMATEC – DF
- Proposta de reconhecimento oficial da Estrada-Parque Guimarães Rosa – Uma via em benefício do turismo Ecocultural e do fortalecimento da identidade territorial do Mosaico Sertão Veredas – Peruaçu.
- Quadra Sustentável 305 Sul – SESI
- Revisão do Plano do Sistema de Unidades de Conservação do Brasil / Ante-Projeto de Lei encaminhado pelo Executivo ao Legislativo – IBAMA
- Roteiro Turístico Missão Cruis – Mtur
- Saúde e Meio Ambiente na Área do PN Grande Sertão Veredas - Pathfinder International
- Toque Ecológico – TCO
- Turismo e Artesanato no Vale do Rio Urucuia - SEBRAE/MG
- Vagafogo - Educação Continuada – ISPN / PNUD / GEF / PPP

B2. Anteprojeto de Lei

- Anteprojeto de Lei do Sistema Nacional de Unidades de Conservação – 1989, aprovado pelo CONAMA em 1990 e encaminhado pelo executivo ao legislativo em 1992. Transformado na lei 9.985 de 18 de julho de 2000.

C. PROJETOS DE COMBATE AO DESMATAMENTO, INCÊNDIOS FLORESTAIS, RECUPERAÇÃO DE ÁREAS DEGRADADAS, RESTAURAÇÃO, AGROFLORESTAS OU AGROECOLOGIA

- Projeto de Apoio a Estratégias Nacionais de Redução do Desmatamento e dos Incêndios Florestais no Cerrado Brasileiro - Procerrado Federal - DEFRA/BIRD
- Recuperação de Áreas Degradadas na Bacia do Rio São Bartolomeu – FBB
- Recuperação e Proteção das Cabeceiras do Rio Carinhonha – FNMA / CAIXA
- Plantio de Mudanças de Espécies Nativas do Cerrado em Áreas do Jardim Botânico de Brasília – Bancorbrás
- Diagnóstico Socioeconômico e Ambiental da Bacia do São Bartolomeu – FBB
- Sistemas Agroflorestais para Amazônia - International Tropical Timber Organization – ITTO
- Assistência Técnica e Capacitação para as Comunidades do Cerrado – Serviço Florestal Brasileiro (SFB).

D. PROJETOS DE PESQUISA FAUNA E FLORA

- Avaliação da população e movimentação do ganso-corredor *Neochen jubata* e aves com reprodução colonial nas praias do Parque Nacional do Araguaia e entorno - Fundação Boticário
- Monitoramento de Flora e Fauna nas fazendas Barra do Moeda e Dobrão (MS) – Fibria
- Estudos do Comportamento do Bugio no Parque Estadual de Itapuã, RS – WWF
- Atividades de Proteção, Manejo e Conservação do Peixe-Boi – WWF
- Conservação e Manejo de Aves Silvestres do Brasil – IBAMA/CEMAVE
- Estudos sobre o Mogno – ITTO
- Levantamento sobre fauna no sul da Bahia / Aracruz
- Conservação da Avifauna na Amazônia – FNMA
- Levantamento sobre fauna na área do Aproveitamento Hidrelétrico de Serra da Mesa, GO - Serra da Mesa Energética
- Monitoramento da Fauna de Vertebrados Terrestres na Área do AHE Corumbá – FURNAS
- Pesquisa e Turismo Científico na RPPN do Sesc Pantanal – SESC
- Avaliações Ecológicas Rápidas de Áreas de Vegetação Nativa da Suzano / SP (Suzano)
- Aproveitamento Sustentável do baru em Pirenópolis – PPP/GEF/PNUD/ISPN
- Inventário de Flora no Parque Estadual Altamiro de Moura Pacheco (SEMARH-GO)
- Biodiversidade nas Áreas da Suzano em São Paulo - Companhia Suzano de Papel e Celulose
- Caracterização Biológica da Flora e Monitoramento de Avifauna em Áreas rurais pertencentes ao Núcleo de Produção de Turmalina/MG da SUZANO e áreas de entorno – SUZANO;
- Estudos sobre avifauna no Espírito Santo e Sul da Bahia – Suzano Papel e Celulose
- Pesquisa sobre o Pato-mergulhão – Fundação Boticário
- Monitoramento de Fauna no AHE Serra do Facão - SEFAC
- Circulação de Fauna no AHE Serra do Facão – SEFAC
- Monitoramento de avifauna e mastofauna em áreas da Suzano de ES, MG e BA Monitoramento de Fauna no AHE Serra do Facão – SEFAC
- Estudos sobre avifauna na região de Aracruz-ES e levantamento de fauna no sul da Bahia/Fibria.

E. PROJETOS DE APOIO À CRIAÇÃO E/OU FORTALECIMENTO DE REDES, COLETIVOS OU ORGANIZAÇÕES COMUNITÁRIAS

- Agenda 21 no Centro-Oeste – Vitae Civilis/FNMA
- Apoio à Associação de Condutores de Visitantes Ecoturísticos da Chapada dos Veadeiros-GO
- Apoio à criação da Associação Cultural Grande Sertão Veredas - Chapada Gaúcha-MG
- Apoio à criação da Associação de Condutores de Visitantes Grande Sertão–Chap. Gaúcha-MG

- Apoio à criação da Associação do Grupo Folclórico da Dança de São Gonçalo de Serra das Araras - Chapada Gaúcha-MG
- Apoio à criação da Associação Rural Sertão Veredas – Formoso-MG
- Apoio à criação da Cooperativa Sertão Veredas – Chapada Gaúcha-MG
- Apoio à Rede Cerrado – CASA
- Apoio ao Conselho do Mosaico Sertão Veredas – Peruaçu – WWF Brasil
- Apoio ao Fórum das ONGs Ambientistas do DF e Entorno
- Apoio ao Grupo de Trabalho Cerrado - PPP/GEF/PNUD/ISPN
- Apoio ao Instituto Cultural e Ambiental Rosa e Sertão - Chapada Gaúcha-MG
- Fortalecimento da Rede Cerrado de ONGs - PPP/GEF/PNUD/ISPN
- Projeto Rede Agroecológica-Extrativista Trijunção do Cerrado Central – FBB
- Secretaria Executiva do Fórum das ONGs do DF – PPP/GEF/ISPN/PNUD

F. EVENTOS REALIZADOS

F1. Educação Ambiental e Capacitações promovidas

- Curso para Condutores de Visitantes Ecoturísticos da Chapada dos Veadeiros
- Programa de Educação Ambiental no Zoológico de Sorocaba-SP
- Programa de Educação Ambiental no Parque Estadual Carlos Botelho-SP
- Conscientização Ambiental no Parque Nacional Grande Sertão Veredas
- Capacitação e Vivência no Parque Nacional Grande Sertão Veredas
- Conscientização Ambiental e Elaboração de Vídeo Parque Nac. Grande Sertão Veredas
- Vagafogo - Educação Continuada
- Saúde e Meio Ambiente na Área do PN Grande Sertão Veredas
- Potencialidade do Cerrado e Saúde: Uma Proposta de Conscientização
- Funatura / Toque Ecológico
- Capacitação no PA São Francisco
- Cursos sobre Educação Ambiental para professores da Chapada Gaúcha e Formoso
- Atividades de educação ambiental nas escolas Estaduais e Municipais da Chapada Gaúcha e Formoso, municípios em que o Parque Nacional Grande Sertão Veredas está inserido. As atividades envolvem estudantes, professores e comunidade em geral e objetivam o entendimento sobre a importância do Parque Nacional, o respeito e a valorização da relação da biodiversidade do bioma Cerrado com a diversidade cultural de comunidades tradicionais ali existentes
- Oficinas dos Saberes, realizadas nos municípios da Chapada dos Veadeiros/GO e do entorno do Parque Nacional Grande Sertão Veredas/MG, como parte da programação dos Encontros dos Povos realizados desde 2002 nessas localidades
- Curso sobre Plantas Medicinais para pessoas da Chapada Gaúcha
- Capacitação em beneficiamento e extração sustentável de frutos do cerrado (pequi, buriti, cagaita, jatobá, cajuzinho, fava-danta, etc), produção de farinha de mandioca, apicultura, compostagem orgânica e roteiros turísticos para agricultores familiares de comunidades do entorno do Parque Nacional Grande Sertão Veredas
- Curso para condutores de Visitantes Ecoturísticos da região do Parque Nacional Grande Sertão Veredas

	<ul style="list-style-type: none"> ▪ Cursos de Contadores de Histórias para pessoas da Chapada Gaúcha e Formoso ▪ Siga Bem Caminheiro. Atividades de educação ambiental junto a caminheiros em postos de abastecimento de estradas federais.
<p>F2. Encontros dos Povos realizados e apoiados</p>	<ul style="list-style-type: none"> ▪ I Encontro dos Povos do Grande Sertão Veredas – 2002 – Chapada Gaúcha-MG ▪ I Encontro dos Povos da Chapada dos Veadeiros – 2002 – Cavalcante-GO ▪ II Encontro dos Povos do Grande Sertão Veredas – 2003 – Chapada Gaúcha-MG ▪ II Encontro dos Povos da Chapada dos Veadeiros – 2003 – Colinas do Sul-GO ▪ I Encontro de Arte, Cultura e Meio Ambiente – 2003 – Formoso-MG ▪ III Encontro dos Povos do Grande Sertão Veredas – 2004 – Chapada Gaúcha-MG ▪ III Encontro dos Povos da Chapada dos Veadeiros – 2004 – São João D’Aliança-GO ▪ IV Encontro dos Povos do Grande Sertão Veredas – 2005 – Chapada Gaúcha-MG ▪ IV Encontro dos Povos da Chapada dos Veadeiros – 2005 – Alto Paraíso-GO ▪ IV Encontro dos Povos do Cerrado – Rede Cerrado – 2005 – Montes Claros-MG ▪ V Encontro dos Povos do Grande Sertão Veredas – 2006 – Chapada Gaúcha-MG ▪ V Encontro dos Povos da Chapada dos Veadeiros – 2006 – Teresina de Goiás-GO ▪ V Encontro dos Povos do Cerrado – Rede Cerrado – 2006 – Brasília-DF; ▪ VI Encontro dos Povos do Grande Sertão Veredas – 2007 – Chapada Gaúcha-MG ▪ VII Encontro dos Povos do Grande Sertão Veredas – 2008 – Chapada Gaúcha-MG ▪ VIII Encontro dos Povos do Grande Sertão Veredas – 2009 – Chapada Gaúcha-MG ▪ II Encontro de Arte, Cultura e Meio Ambiente do GSV– 2009 – Formoso-MG ▪ VI Encontro dos Povos do Cerrado – Rede Cerrado – 2009 – Brasília-DF ▪ IX Encontro dos Povos do Grande Sertão Veredas – 2010 – Chapada Gaúcha-MG ▪ III Encontro de Arte, Cultura e Meio Ambiente do GSV– 2011 – Formoso-MG ▪ X Encontro dos Povos do Grande Sertão Veredas – 2011 – Chapada Gaúcha-MG ▪ XI Encontro dos Povos do Grande Sertão Veredas – 2012 – Chapada Gaúcha-MG ▪ VII Encontro dos Povos do Cerrado – Rede Cerrado – 2012 – Brasília-DF ▪ XII Encontro dos Povos do Grande Sertão Veredas – 2013 – Chapada Gaúcha-MG ▪ VIII Encontro dos Povos do Cerrado – Rede Cerrado – 2014 – Brasília-DF ▪ XIII Encontro dos Povos do Grande Sertão Veredas – 2014 – Chapada Gaúcha-MG ▪ XIV Encontro dos Povos do Grande Sertão Veredas – 2015 – Chapada Gaúcha-MG ▪ XV Encontro dos Povos do Grande Sertão Veredas – 2016 – Chapada Gaúcha-MG

	<ul style="list-style-type: none"> ▪ XVI Encontro dos Povos do Grande Sertão Veredas – 2017 – Chapada Gaúcha-MG ▪ XVII Encontro dos Povos do Grande Sertão Veredas – 2018 – Chapada Gaúcha-MG.
<p>F3. Seminários / Workshops realizados</p>	<ul style="list-style-type: none"> ▪ Seminário sobre Jornalismo e Conservação da Natureza – 1987 ▪ Alternativas ao Desmatamento da Amazônia – 1988 ▪ Alternativas ao Desenvolvimento dos Cerrados – 1989 ▪ Consulta para a América do Sul para a Biodiversidade – 1991 ▪ Lançamento do Documento Pacto Por um novo Mundo – 1992 ▪ Ações Prioritárias para a Conservação do Cerrado e Pantanal – 1998 ▪ Seminário sobre Extrativismo no Mosaico Sertão Veredas – Peruaçu – 2007.

G. REDES, FÓRUNS E ASSOCIAÇÕES QUE A FUNATURA FAZ PARTE

- Rede Cerrado, tendo exercido a Coordenação Geral entre 2005 e 2006 e a presidência do Conselho Deliberativo de 2006 a 2010. De 2010 a 2016 fez parte da coordenação na função de coordenador financeiro;
- Fórum das ONGs Ambientistas do DF e Entorno, tendo exercido a Secretaria Executiva entre 2000 e 2003; 2004 e atualmente é membro da coordenação
- Rede Nacional Pró-Unidades de Conservação;
- Fórum Brasileiro de ONGs e Movimentos Sociais – FBOMS;
- Associação de Proprietários de RPPNs do DF e GO;
- Rede de Energias Renováveis – RENOVE;
- União Internacional para a Conservação da Natureza – UICN.

H. REPRESENTAÇÕES EM CONSELHOS E OUTROS COLEGIADOS QUE A FUNATURA PARTICIPA

- CONAMA – 1992-1994 (titular); 1999-2001 (titular); 2011/2013 (titular)
- CONABIO – 2002-2005 (titular) e 2006 – 2013 (suplente)
- CONACER – 2006 – 2008 (titular); 2011-2013 (titular); 2014-2018 (titular)
- CONAM-DF – 1997-2002 (titular); 2018 (titular)
- Conselho do Parque Nacional Grande Sertão Veredas – 2006-2020 (titular);
- Conselho Consultivo do Parque Nacional de Brasília – 2003-2018 (titular);
- Conselho Consultivo do Parque Nacional da Chapada dos Veadeiros – 2010-2013 (titular);
- Conselho Consultivo do Parque Nacional Cavernas do Peruaçu – 2017-2018 (suplente);
- Comitê da Bacia Hidrográfica do Rio Urucuia - 2006 – 2018 (titular);
- Comitê da Bacia do S. Francisco (SF9) 2011-2012 (supl); 2013-2018 (titular);
- Comissão Nacional de Áreas Protegidas (titular);
- Conselho Consultivo do Mosaico Sertão Veredas – Peruaçu (Secretaria Executiva 2018 – 2020).